käänpiika Special 83

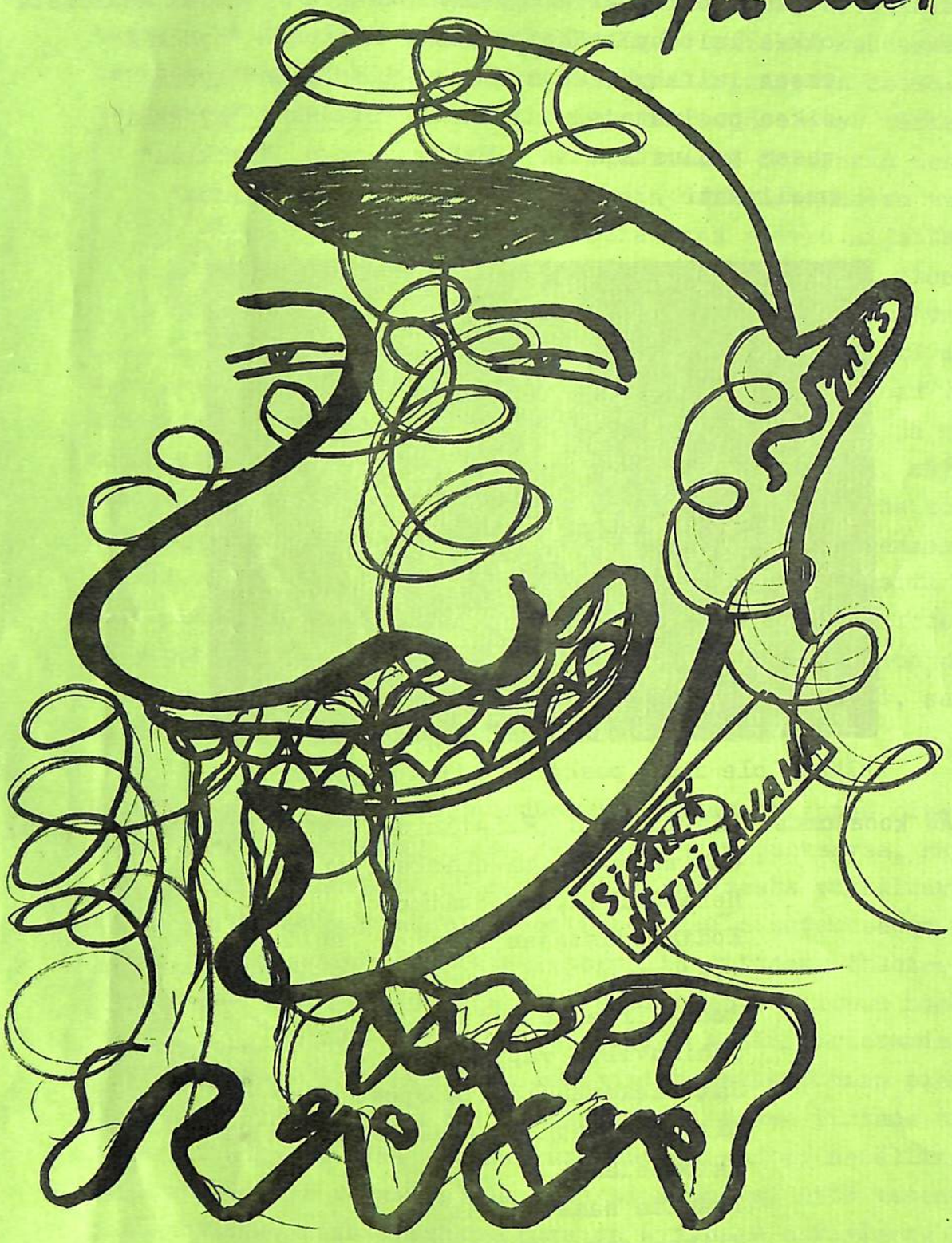

Voi soittaa jos haluatte tulla:
611 613 / Tapio (ei lukkoaika!)

P.S.

RÄKÄÄ valuu vappuna 83 Turun Yliopiston Savo-Karjalaisesta Osakunnasta 300 lukijan ihailtavaksi

RÄKÄ on jalostettu TYY:n offsetilla

RÄKÄTEAMIN kokoonpano on seuraava:

keskushyökkääjä	Aarni Ahtola	"vastaa maaleista"
oikea laitahyökkääjä	Heikki Aaltonen	"hyökkää"
vasen laitahyökkääjä	Jouko Miettinen	"hyökkää"
oikea puolustaja	Pertti Itkonen	"hyökkää"
vasen puolustaja	Kalevi Kokko	"hyökkää"
maalivahti	Kari Kuntsi	"filmaa"

Älähän ole räkä poskella niinkuin RÄKÄTEAM!

RÄ'ÄN koostumus: Piäkirjotus (Niistämisen fysiologia ja fysiikka)
Lahjussyytteitä opiskelijoille
Heraldiikka, Semiotiikka
Kodinperustajan sivu
Tiedesivu
Ruokakirja uutuus
Lähikuvissa vappukani
Jättilakanan käyttöohjeet
Liikenneopetusta ekaluokkalaisille
Talouselämä
Isännän haastattelu
Viikonloppu-Odysseia
Vappumusiikkia kaikkijuomaisille
Lauantaina 16.4 klo 8
Suku on Pahin

PIÄKIRJOTUS

NIISTÄMISEN SOSIAALINEN MERKITYS LÄNSIMAISEN YHTEISKUNNAN MURROSVAIHEISSA AKATEEMISTEN TYÖTTÖMIEN JOUKKOVOIMAN VAHVISTAJANA

Niistämisen fysiologia. Tässä yhteydessä rajoitumme tarkastelemaan vain nenäliinaan niistämistä. Tällaisessa niistämistapahtumassa on otettava huomioon sormien motoriikka kahdessa vaiheessa: nenäliinan käsittelyssä ja nenän puristamisessa. Lisäksi käsivarren pituus ja koukistusominaisuudet ovat tärkeitä.

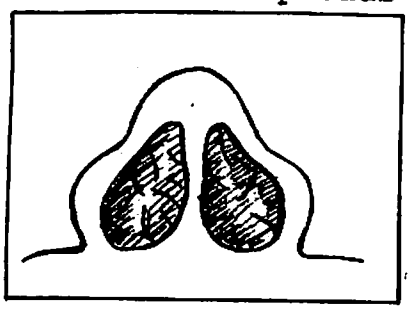

Tärkein seikka lienee kuitenkin nenän sijainti. Kaikkein onnellisimmassa asemassa ovat ne, joilla nenä sattuu sijaitsemaan kasvojen keskiosassa sieraimet alaspäin, tällöin niistäminen käy kaikkein vaivattomimmin. Mutta ajatelkaapa niitä onnettomia, joilla nenä sijaitsee sieraimet ylöspäin, tällöin varsinkin sadesäällä sadevesi valuu jatkuvasti sieraimiin ja niistämisen tarvetta on alituisesti. Jos nenä on niskassa, käy niistäminen vielä jokseenkin mukavasti näkyvyyden ollessa tosin heikon. Mutta ajatelkaapa niitä, joilla nenä sattuu olemaan päälaella, ennen niistämistä on otettava pipo päästä, siis niistämistapahtumaan tarvitaan nyt jo kaksi kättä, ellei sitten niistä pipoonsa. Mutta entäpäs ne, joilla nenä on jalkapohjassa, ennen niistämistä on otettava kenkä ja sukkakin pois, saatikka sitten ne, joiden nenä on keskiruumiin kohdalla.

Niistämisen fysiikka. Se kuinka niistetään, riippuu oleellisesti rää'n viskositeetista ν. Jos räkä on hyvin juoksevaa, käy niistäminen vaivattomasti. Viskositeetin kasvaessa puhallusvoiman tarve kasvaa ja kasvaa, ja kovettuneen rää'n tapauksessa räkäpaakut on poistettva varovasti sormella auttaen. Ihanteellinen

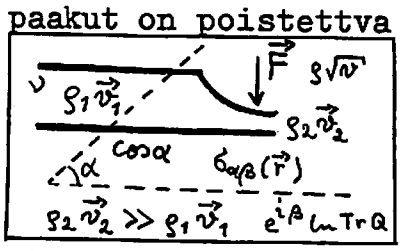

sormien puristusvoima $\vec{F}$ riippuu nenän elastisuudesta $\sigma_{\alpha\beta}(\vec{r})$. Nenän puristaminen aiheuttaa sierainten poikkipinnan pienenemisen, minkä vuoksi ilman virtaus sieraimissa kiihtyy ja räkä irtoaa läiskähtäen vasten nenäliinaa. Kuriositeettina voisin vielä lopuksi mainita, että vasen- ja oikeakätisten niistämistapahtuma on hyvinkin erilainen. Niistäminen muokkaa nenän muotoa, ja jo kaksikymmenvuotiaana ihmisen nenä on siinä määrin niistämisen vaikutuksesta muuttunut, että asiantuntija voi pelkästään nenää tarkkailemalla päätellä, onko ko. henkilö vasen- vai oikeakätinen.

LAHJUSSYYTTEITA OPISKELIJOILLE

Lahjusskandaalit ja veropetokset ovat saamassa jatkoa. Viranomaiset ovat keskittymässä opiskelijoiden piirissä tapahtuvaan kotitehtävien ja harjoitustöiden kopsaukseen. Verotarkastaja kertoo päässeensä hajulle asiassa liikkuessaan ruokapaikkojen läheisyydessä. Hän oli haistanut harvoin samanhajuisia pieruja sieltä poistuvilla opiskelijoilla. On hyvin luultavaa, että tuttavat ovat tarjonneet toisilleen erihajuisen aterian palkkiona saamastaan edusta, hän kertoo. Kartoitusta oli yritetty myös ruokapaikkojen sisällä, mutta hajun voimakkuuden vuoksi ei vertailua siellä voitu jatkaa. Sen sijaan sitä oli suoritettu Kuppilan ala-aulassa oik.t.d.k.:n ilmoitustaulun läheisyydessä, jossa tarkastaja oli naamioitunut tenttituloksia lukevien senioriopiskelijoiden joukkoon.

Myös muunlaatuisia lahjuksia ja nautinta etuja on saatettu antaa, varsinkin eri sukupuolta olevien henkilöiden ollessa kyseessä. Ennakkotapaus on helsinkiläiselle kauppat. yo:lle ja 3:lle opiskelija neitoselle suoritettu mätkäytys. Raskauttavana asianhaarana tarkastaja mainitsee edun tarjoamisen täysin ulkopuoliselle. Joka tapauksessa on varmaa, että syytteitä tullaan nostamaan lähiaikoina myös Turussa.

Kolme helsinkiläistä opiskelijaneitosta, joita odottaa mätkäytys. Syy: nautinta-edun tarjoaminen ulkopuoliselle.

Heraldiikkaa

Heraldiikkahan on oppi vaakunoista. Esittelemme nyt tässä uusimpia vaakunoita.

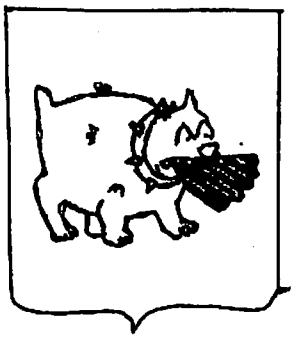

n:o 1

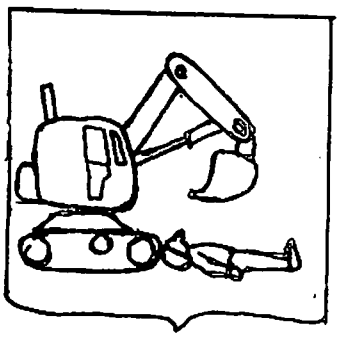

n:o 2

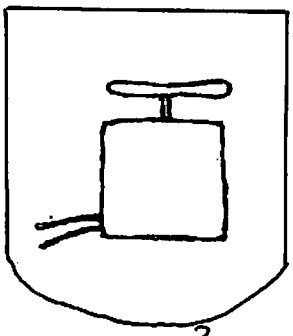

n:o 3

Vaanuna numero yksi on rötösherrojen paljastajien vaakuna. Siinä on tuskanpunaisella pohjalla valkea buldoggi suussaan mustavalkoinen liituraitapuvun pala.

Numero kaksi on rakennussuojelijoiden vaakuna. Vaaleanpunaisella pohjalla on keltainen kaivuri ja sen edessä maihinnousutakin vihreisiin pukeutunut makaava rakennussuojelija.

Kolmas vaakuna on asemakaavoittajien. Siinä on violetilla pohjalla kultainen sähkönallin sytytin.

Semiotiikkaa

Semiotiikka on puolestaan oppi symboleista ym:sta. Julkaisemme semiotiikkojen tutkittavaksi erään uuden lääkintöhallituksen suunnitteleman varoitussymboolin.

TÄMÄ TUOTE VOI VAARANTAA SOSIAALISET SUHTEESI

- ☐ haitallinen
- ☐ keskihaitallinen
- ☐ erittäinhaitallinen

Lääkintöhallitus

Lääkintöhallituksen erikoistutkija Einari von Rums on pitkään tutkinut suolistokaasujen ja sosiaalisen käyttäytymisen yhteyksiä. Ennalta arvaamattomat kaasupurkaukset voivat aiheuttaa varsin kiusallisia tilanteita sekä purkauksen kohteelle, että ympäröivälle populaatiolle. Von Rumsin tutkimusten perusteella on lääkintöhallituksen terveydelle haitallisten tuotteiden merkitsemis komitea päättänyt, että kaikki tuotteet joiden on todettu lissäävän kaasuja pitää merkitä yllä olevalla symbolilla ja varoituksella. Tulevaisuudessa on tarkoitus poistaa erittäin haitalliset tuotteet kokonaan myynnistä tai rajoittaa niiden myynti pelkästään alkoholimyymälöihin. Ainakin hernekeiton ja piimän myyntiä tultaneen lähitulevaisuudessa kontroloimaan entistä tarkemmin. Näihin tuotteisiin tulee myös seloste kaasupäästön laadusta desibeleinä ja kuutiometreinä sekä tuoksuasteesta ja frekvenssistä.

KODINPERUSTAJAN SIVU

NELJÄ NELIÖMETRIÄ KODIN LÄMPÖÄ 20 000 MARKALLA

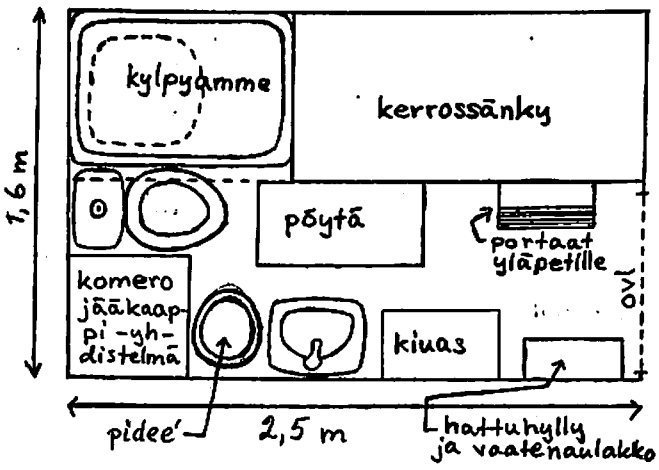

Vieressä näet viihtyisän omakoti/rivitalo/kerrostalo -asunnon. Asuntoratkaisumme, nimeltään "Rauha Ihanuus", täyttää korkeimmatkin laatuvaatimukset. Asumismukavuudesta ei ole tingitty, vaikka hinta onkin hämmästyttävän alhainen. Rauha Ihanuuteen kuuluu kaksi ulkopuolista liitäntää, sisään tulevat: raitis ilma, sähkö, vesi ja lämpö ja poistot hoidetaan yleispoistoputken kautta. Rauha Ihanuus toimitetaan myös jalaksilla, joten se sopii hyvin esim. kansanedustajille lisäansiolähteeksi.

Sisustus. Rauha Ihanuudessa ei ole ikkunoita, niistähän olisikin vain vaivaa – niitä olisi pestävä aika ajoin, kotirauha saattaisi rikkoutua naapurien kurkkiessa sisälle eivätkä ikkunat ole sitäpaitsi kovin kestäviäkään. Joten kaiken kaikkiaan R. I.:n valinta säästää aikaa – ei ole ikkunan pesua eikä uusimista. Lisäksi ikkunaton koti on erittäin murtovarma.

Seinä- lattia- ja kattopinnoitteena on valkea kaakeli, se luo modernissa loisteputkivalaistuksessa rauhallisen ja kodikkaan ilmapiirin. Kaakeli pinnoitteen ansiosta R.I. on helppo pitää puhtaana – aikaa säästyy.

Sisustukseen kuuluu lisäksi kodin lämpöä antava saunan kiuas ja kerrossänky, jota voi käyttää sekä nukkumiseen että saunan lauteina, tai miksei molempiin tarkoituksiin yhtä aikaa – taas säästyy aikaa. Alempi sänky on pituudeltaan 1,5 m:ä ja ylempi 2,5 m:ä, joten nukkumapaikka löytyy kaiken pituisille. Puhtaudesta huolehtiminen on tosiaankin helppoa, sillä käytettävissä ovat kylpyamme, lavuaari sekä alapesuallas (pideé). Komero-jääkaappi -yhdistelmässä on kätevä säilyttää ruokatarpeet, vaatteet ja henkilökohtaiset pikku esineet. Huomatkaa erityisesti pöydän ja vessanpöntön oikea keskinäinen sijainti: ruokailu ja se vastakkainen toimenpide voidaan suorittaa saman aikaisesti – ja aikaa sen kun säästyy.

RAUHA IHANUUS, OIKEA VALINTA KIIREISILLE JA TEHOKKAILLE.

TIEDESIVU

Turun yliopiston humanistisessa tiedekunnassa kulttuurien tutkimuksen laitoksella on hyväksytty seuraavat opinnäytteet pyrittäessä filosofian tohtorin arvoon.

fil. lis. Arnold Appelberg: Tarzanin akulturaatioprosessi Edgar Rice Burroughsin kuvaamana, isojen apinain viitekehyksestä eurooppalaiseen virikeympäristöön ja erityisesti Jane Potterin vaikutuksesta Tarzanin sosiaalistumiseen.

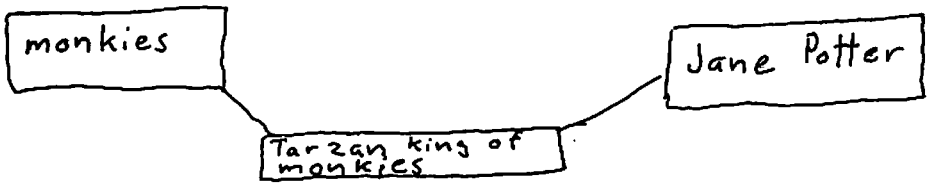

fil. lis. Reino Autiosaari: Robinson Crusoen deakkulturaatioprosessi Daniel Defoen kuvaamana, skotlantilaisesta merimiesyhteisöstä erakoitumiseen ja erityisesti Perjantain vaikutuksesta Robinsonin sosiaaliseen käyttäytymiseen.

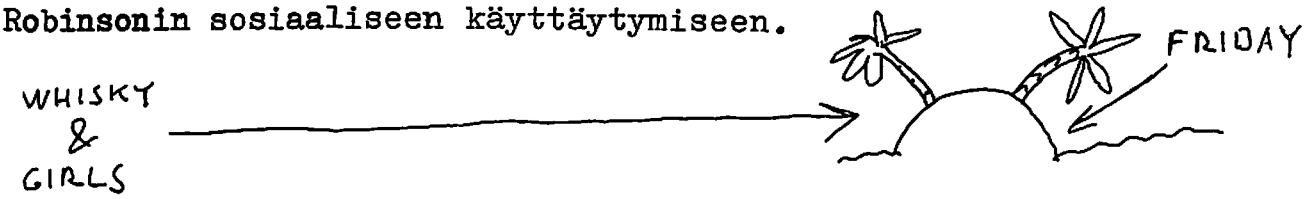

fil.lis. Maija Syvämetsä-Korpi: Mustanaamion viran periytyminen isältä pojalle, mustiennaamioiden avioliittokenttä ja suhtautuminen kääpiöihin valtaväestönä.

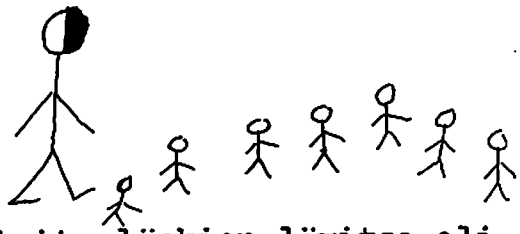

fil. lis. Feija Åkerdal: Eräitä huomioita länkien lävitse eli valjastustavat luontokappaleen näkökulmasta.

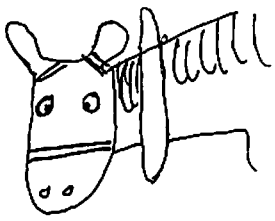

fil. lis. Irma Jagelonica Röykkiö-Hautamäki: Kivenmurikoiden erilaiset omaehtoiset ilmi- ja piilofunktiot esihistoriallisessa taloudessa tarkasteltuna kallioperän puimujen suuhan eksponentiaalisen kasvun käyrän avulla.

RUOKAKIRJA UUTUUS

Seija Tähdykkä: 101 ruokaa lenkkimakkarasta
Nyt on vihdoinkin ilmestynyt kotitalousopettaja Seija Tähdykän suurteos. Kirja on valmistunut pitkän kypsyttelyn jälkeen. Kirja on suunattu erityisesti kiireisille meneville miehille. Heidän makuunsa tekijä tutustui jo nuoruudessaan toimiessaan parina talvena Pöllivaaran tukkikämpällä emäntänä.

Kirjan alussa on lyhyt lenkkimakkaran kulttuurihistoria, jossa Tähdykkä valottaa lenkkimakkaran asemaa yleisessä makkarahistoriassa. Katsauksen jälkeen siirrytäänkin sitten heti asiaan

Reseptejä kirjassa on todella 101. Liikkeelle lähdetään lenkkimakkaran perkauksesta ja päädytään hienoihin juhlaruokiin. Lenkkimakkaraa voi käyttää aamupalalla, lounaalla ja päivällisellä, mutta aivan uutta ovat monet mainiot lenkkimakkaraleivonnaiset. Ystävän voi yllättää tarjoamalla kahvin kera vaikkapa lenkkimakkarapiparkakkuja. Lenkkimakkaratäytekakku on todellinen juhlapöydän katseenvangitsia. Julkaisemme ohessa erään päivän ruokalistasuunitelman.

Aamupala: Lenkkimakkarapuuro
Lautaselle pilkotaan makkaranpaloja ja päälle kaadetaan talouspiimää ja mansikkahilloa maun mukaan.

Kahvi: Kahvin kanssa nautitaan lenkkimakkara kiekkoja.
Makkarasta leikataan kiekkoja, jotka somistetaan ketsuppisilmällä.

Lounas: Lenkkimakkara de natural
Lenkkimakkara pakkaus avataan ja aletaan mutustaa makkaraa. Ateriakokonaisuutta voidaan piristää sinapilla ja ketsupilla.

Kahvi: Lenkkimakkaraleivonnaiset de Paris
Lenkkimakkarasta leikkattuihin kiekkoihin laitetaan keskellä Eifel-tornia symbolisoimaan ranskanperuna. Lisukkeeksi iloisia ranskalaisia tunnelmia sopivat täydentämään vaikkapa ketsuppipilkut.

Päivällinen: Hot feelings
Tämän ruuan valmistaminen vaatii hieman enemmän aikaa. Kaikki aloitetaan saunan lämmittämisellä. Siltä aikaa kun kiuas kuumenee käärittään vähittäismyynnipakkauksestaan poistettu lenkkimakkara hellävaroen alumiinipaperiin. Kun sauna on lämmin, niin kokki ja makkara siirtyvät saunaan. Kokki ja makkara kiukaalle. Kylvyn jälkeen lauteille ruoka odottaakin jo syöjiä.

Iltapala: Vähäkaloriset lenkkimakkaramakeiset
Imeskellään päivän mittaan kertyneitä lenkkimakkaran kuoria.

LAHIKUVISSA VAPPUKANI

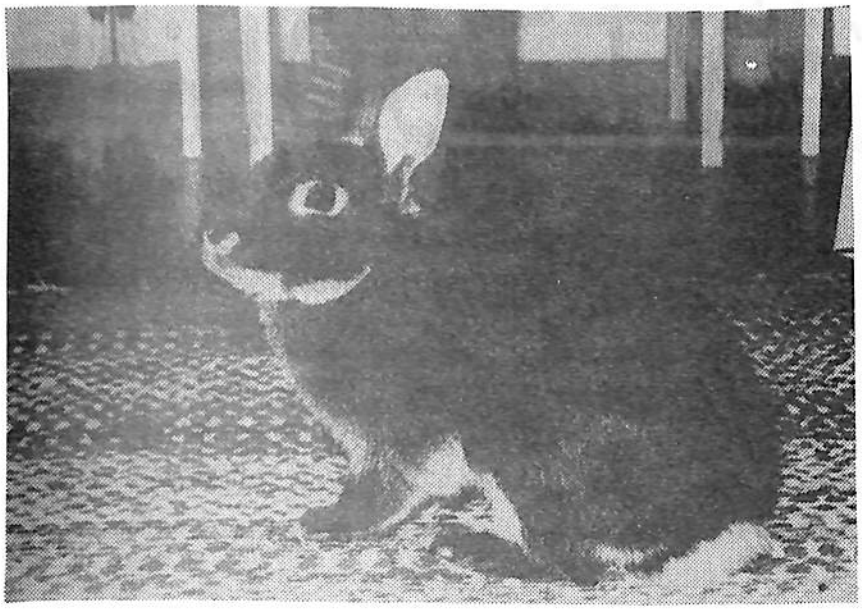

'Terve vaan RÄ'ÄN lukijat.Nimeni on Löwenbräu ja asustelen tuolla YO-kylässä isäntani vetoisessa huoneessa.Minun piti kotvan harkita ennenkuin suostuin poseeraamaan näissä kuvissa.Lahjonta puri lopulta meikäläiseenkin:valokuvaajasetä tarjosi mulle kaalia.Sitä ei ollut isäntäni tehnyt kaninmuistiin.Terveisiä vaan eläinsuojeluviranomaisille'

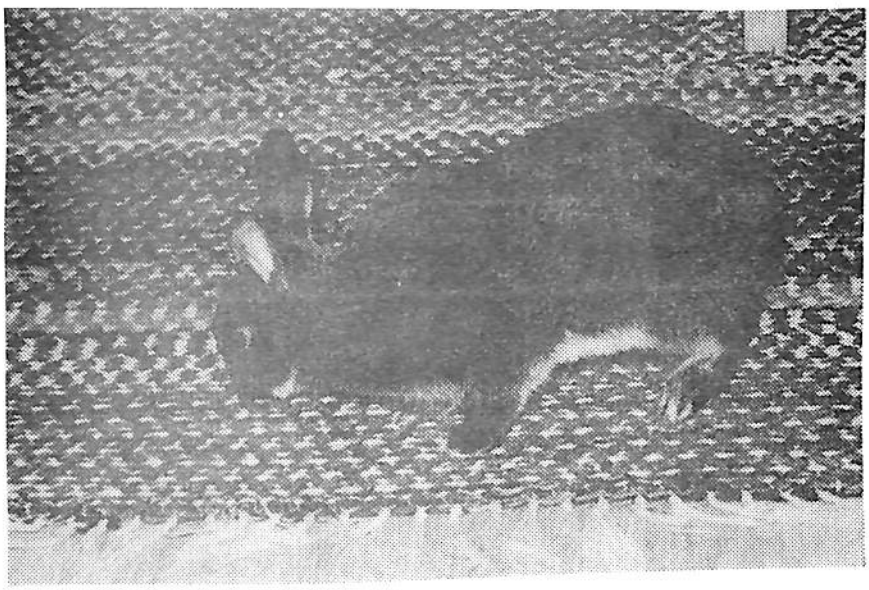

'Tähän kohtaan se yks isännän kaveri oksensi viime vappuna. Mitäköhän se oli syönyt,hetkinen...No ainakin nakkeja ja perunasalaattia.Punkkuakin oli varmaan juonut vajaa viis pulloo.Naisiakin täällä oli.Se siita.Johan tässä on tullut hölpötettyä.Toivottavasti isäntä ei suutu,se on taas krapuloissaan.Hyvää vappua'

JÄTTILAKANAN KÄYTTÖOHJEET

1) Tartu lujalla myötäotteella jättilakanaan
2) Käytä hauislihastasi ja repäise voimakkaasti lakana irti
3) Leyhyttele lakanaa hiukan raittiissa kevättuulessa
4) Tartu oikean käden peukalolla ja etusormella lakanan vasemmasta yläkulmasta kiinni, takapuolelta siis
5) Purista lakana kasvojesi keskikohdalla olevaa uloketta vasten, kiinnitä huomiota ihon ja lakanan saumakohtien tiiviyteen
6) Avaa suusi
7) Vedä keuhkosi täyteen raikasta kevätilmaa
8) Sulje suusi tiiviisti
9) Tyhjennä keukosi nenän kautta puhaltamalla ja ota hellävaraisesti vastaan sieltä mahdollisesti ulostuleva erite
10) Pyyhkäise lakanalla saumakohtiin jäänyt ylimääräinen jätös
11) Vedä lakana pois kasvoiltasi ja katsele ympäristöösi, hymyile vapautuneesti
12) Laskostele lakana siistiksi mytyksi ja tunge se housujesi (hameesi) taskuun
13) Taputtele taskussasi olevaa märkää myttyä tyytyväisen näköisenä

NAUTI JA KÄYTÄ!

KAIKISSA TILANTEISSA: RÄKÄ-JÄTTILAKANA!!!

LIIKENNEOPETUSTA EKALUOKKALAISILLE

Ekaluokkalaiset saivat liikenneopetusta. Tuntia piti poliisi, jota lapset hieman pelkäsivät. Niinpä hän alkajaisiksi kyseli niitä näitä, mm. erään pienen tytön nimeä. "Pirkko", vastasi tyttö. "Mikäs sinusta tulee isona", uteli poliisi. "En mä viellä tiedä", vastasi Pirkko. Saman kysymyksen hän sitten esitti vuoron perään Petterille, Helenella, Aulille, Antille, Velelle ja Riitalle, mutta sai aina vastaukseksi, "En mä viellä tiedä".

Silloin takapenkissä istuva poika alkoi viitata kamalasti. "Noh, tiedätkö sinä", kysyi poliisi. "Tiedän, minusta tulee poliisi", vastasi poika. "Niinkö, vai tulee sinusta oikein poliisi", hämmästeli poliisi. "Noh, mikäs sinun nimesi on", kysäisi hän vihdoin. Johon poika, että en mä vaan tiedä.

MENIKÖ VESI KALLOOSI?

Valitettavasti emme saaneet kuvaa lapsista ja poliisista. Kuvassa on jutun tehnyt reportterimme.

Rovaniemeläisessä kaupassa v. 1945

TALOUSELÄMÄ

Päättäjiä jo pitkään palvellut yritys Oy Liituraita Tuote Ab on päättänyt muuttaa nimensä muuttuneen asiakaskunnan vuoksi Oy Rötösherra Ab:ksi. Kansainvälisellä tasolla yritys tunnetaan tästä eteenpäin Rötöscentleman Ltd.

Yrityksellä on mennyt viime vuosina oikein hyvin, koska se on myötäilyt muuttuneita tilanteita liituraitapiireissä. Noin vuosi sitten yhtiö patentoi Pohjois-Suomen vaikeissa olosuhteissa testatun jalasmökkirakenteen. Patentti poikii yritykselle vielä varmasti miljoonia, kun arktisten alueiden byrokratisointi pääsee täyteen vauhtiin. Mökki menee varmasti kaupaksi niin itään kuin länteen. Panssarilla verhotulla jalasmökillä on myös sotilaspoliittista merkitystä.

Yrityksen tuotekehittelyosaston todellinen uutuus on komiteapersusta. Persuusta kiinnitetään normaalin liituraitapuvun takalistoon remmeillä ja de luxe malli imukupeilla. Persusta on valmistettu mielyttävästä keinonahasta, ja saatavana on useita eri värejä. Tunnista puoluetoverisi eduskunnan tunnoksessa persauksen väristä. Nyt eivät housut kulu enää pitkissä tärkeissä komiteoissa. Persauksia kannattaa tilata koko eduskuntaryhmälle edulliseen könttähintaan. Irtopersauksen hinnan voi vähentää verotuksessa.

Irtopersuusta kiinnitettynä ministeri X:n housuihin

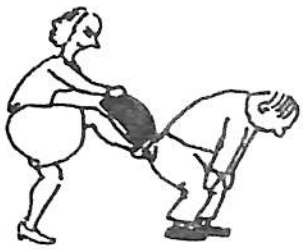

Ministeri X:n poliittinen sihteeri irroittamassa irtopersuusta

Rötöscentleman Ltd. tuo maahan nyt myös sikarin taimia. Voit kasvattaa itse mielimerkkisi.

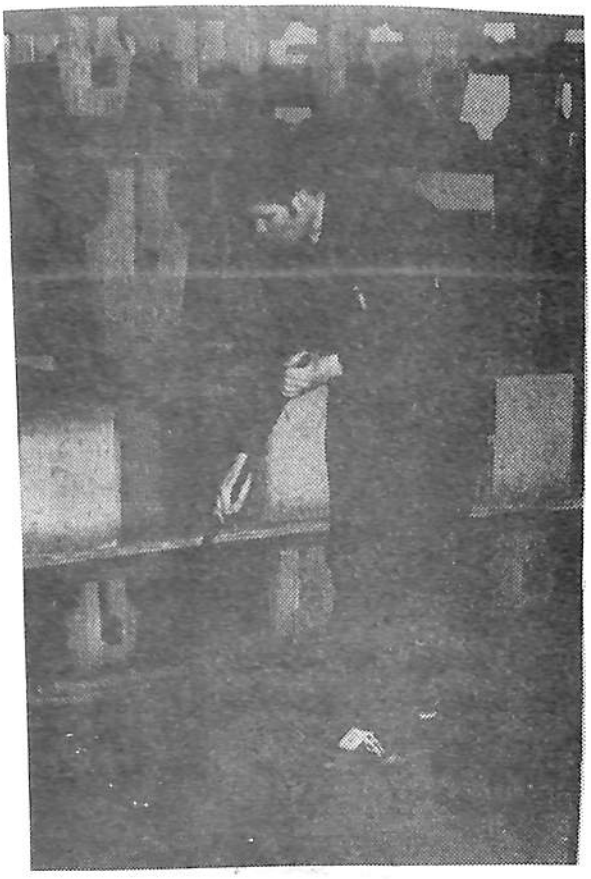

ISÄNNÄN HAASTATTELU

fil.yo
Pekka Salminen
s.25.3.58 Rovaniemellä
yo 30.5.77 Rovaniemen lukio
urheiluohjaaja 79
laulunjohtaja 79
isäntä 80-
dokaani n:o 3
ansionauha 83

Olet Rovaniemeltä kotoisin,miksi liityit aikoinaan juuri SKO:aan?

- Kalevi (Kalevi Kokko,SKO:n II kuraattori) oli tutorini ja hän toi minut tänne.Toimin aluksi urheiluohjaajana.Ajankohta taisi olla vuoden 78 loppu.

Toimit neljättä vuotta SKO:n isäntänä,kuvaile hommaa neljällä adjektiivilla!

- Työteliäs,rasittava,monipuolinen,antoisa.

Dokaanikautesi(v.82) saavutukset?

- Dokaanin arvon esilletuominen.Sehän ei ole mikään huithapeli virka.

Olet monipuolinen musiikkimies.Kerropa tästä harrastuksestasi!

- Olen soittanut pianoa 10-vuotiaasta ja lauleskellut aina tilaisuuden tullen.Osakuntatasolla olemme yhteistyössä Pohjalaisten kanssa.Tästä on osoituksena mm. TPO:n Maltamissa esitettävät laulunäytelmät.

Kuulut ChTR:n kantaviin voimiin,mikä on mielipunaviinisi?

- Smith Haut Lafitte 1978

Mieliinpainuvin vappusi?

- Vappu 80.Tuolloin SKO julkaisi Waappu-nimisen vappulehden,jota sitten kaupittelimme ympäri kaupunkia,mm.ravintoloissa.

Mielestäsi tärkein neuvo uusille osakuntalaisille?

- Liian vakavasti ei saa näitä touhuja ottaa. Osakuntatoiminta on tärkeää nimenomaan opiskelun vastapainona.

Vapun kilpailutehtävä

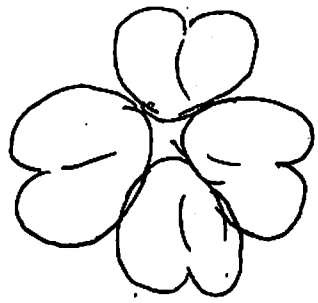

Onko tämä a) ammenapila
b) 4 neitoa lähteellä
c) Mikä sitten?

Eivät kaikki pidä minusta - anteeksi Osakunta-toiminnasta!

Eräskin 3. krsen asukas!?

VIIKONLOPPU-ODYSSEIA

Järkkäri halusi nähdä Johanin antennan, vaikka hän osasi numeron ulkoa. "Johan Jotakin", hän sanoi ja ojensi sen. Maksettuaan viellä femman hän pääsi sisään.

Hyvä on, ei teidän tarvitse tanssia. Soitan itselleni jiikarjalaisen ja mustat lasit.

Mutta Johan pokkasi tytölle: "Lähdet sä tanssiin"! Ja niin hän pääsi vauhtiin.

Tanssittuaan tiiviin tusinan ja juotuaan puoli hänen täytyi poistua vessaan.

Hitto mikä siivo, mut vittu kun kusettaa.

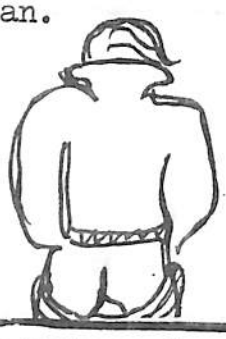

Täytettyään vajauksen lausui Dj. hänet nähdessään: "Sattuneesta syystä mä en soitakkaan Eppua, vaan Kumma Heppu ja lopunajan voidellut!

Seuraavan tunnin aikana Johan teki lukuisia turhia yrityksiä. "Pääsiskö saatille"! Ja turhautui.

Menkää vittuun!

Pitäkää pillunne!

Hän istahti sohvalle, jolla lojui Teukka.

"Ota toi punapää", sanoi Teukka. "Voi kun sais. Kiva likka. Sille on helppo jutella - on kun kala veessä," ajatteli Johan.

T: Kyl´ se lähtee. Mä On pannu sitä.

J: Älä valehtele. Sä et oo kuunaan sitä iskeny.

T: No en mä, mut toi jolla on blondi kainalossa. Me oltiin sen kämpillä. No mä tyrkkäsin handun sen nivusiin ja punapää alko huutaa, et se nussii ketä vaan, ja mä olin siinä paikalla ainoo.

J: OLE JO HELVETTI HILJAA! SAATANA!

T: Älä hikeenny. Ei ne siinä pilalle mee - tytöt!

Mutta Johan oli jo menettänyt kiinnostuksensa tyttöön.

Lähtiessään hänestä tuntui, että hän oli ainut, jaka poistui yksin.

Kirjakaupan ikkunassa hän näki Märtta Tikkasen runoteoksen, josta hän muisti lukeneensa kirjailijattaren ottaneen mieheltään, joka oli alkoholisti, 7 kirjaan-vietyä siemensyöksyä saman vuorokauden aikana. Siitä oli kolme vuotta. Hänen viimeinen tyttöystävänsä oli häipynyt silloin.

Kulkiessaan kadulla hän lausui kirjan runoja, kunnes kohtasi Korpun, joka oli lääkäri ja pistäytyi joskus kahvilla leikkausten välillä.

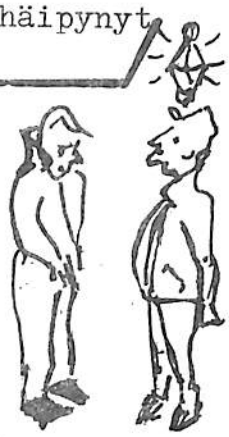

"Viime viikolla mie en tullu, ko mä höyläsin yhtä hoitsua joka tauolla liinavaatevarastossa", leuhki Korppu.

Aamulla Johan toivoi ainetta, joka selvittäisi pään ilman kyyneleitä, kuten mainoksessa luvattiin. Hän kiersi huonetta, kuin hyeena. Eikä päivän tärkein ateria maistunut.

Ja paskat, mä syö mitään.

Hän päätti juoda itsensä uuteen känniin ja lähti lähiön markettiin.

Valitessaan olusia kylmäkaapista, joku kosketti hänen hiuksiaan. "Ai kun komee tukka. Taidat olla oikee mies. Mut pystyt sä mihinkään kans. Mul'on pihvit ja piirakat lähe kuule meille", se sanoi.

Taivas varjelkoon eläkeläinen!

Häntä kuvotti aivan kuin silloin, kun hän oli kärähtänyt sekaantumisesta naapurin koiraan, vaikkei siitä ollut edes mitään tullut. Lassie oli nuolaissut, tuhahtanut ja kaikonnut kammoksuen. Hän oli tullut kokeilleeksi kuultuaan naapurin rengin nussineen lammasta. Kysyttyään oliko se mahdollista oli renki vastannut, että vittu se on silläkin. Ja Katariina Suuri oli rakennuttanut oikein telineen voidakseen yhtyä hevosen kanssa. Teline oli museossa Moskovassa.

Kiitos vaan, mummulle, mut'en mä taida tulla.

Mutta isoäiti odotti häntä marketin ovella, ja mitään puhumatta Johan kulki naisen rinnalla ulkoovelle ja kantoi raskaat pussinsa sisälle.

Sulkiessaan oven nainen sanoi: "Mie näin siun silmistäs, et sie tuut".

Hyvin pian...

Esitä sie toivomuksii, esitä!

Mitä sie höpäjät!

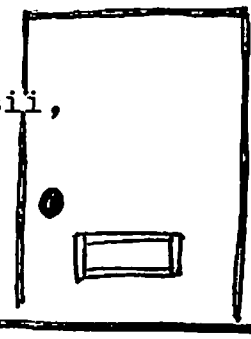

Phallosta please, phallosta!

No, ota suihin!

Poistuessaan illansuussa Johanilla oli outo olo. Hänestä tuntui, kuin olisi hajonnut kosmisiksi hiukkasiksi ja lentänyt taivaan tähtiin. Harmaa aines selkäytimen sisältä oli valunut kuin ketshuppi lihaspiirakan rakoon.

Hän toivoi, että sallimus olisi yhtä suopea hänelle sitten, kun hän olisi vanhus. Oliko hän tehnyt hyvän työn tulevaisuuden varalle? Sitä hän ei tiennyt.

Johan päätti ajaa bussilla kaupunkiin. Ehkäpä hän menisi taas vitosen tansseihin. Kenties häntä onnistaisi nyt, kun hänellä olisi malttia keskustella henkeviä. "Siellä ovat neitsyitä kaikki tyyni", hän tuumi. "Niille kasvaa uusi hymen joka huomen".

VAPPUMUSIIKKIA KAIKKIJUOMAISILLE

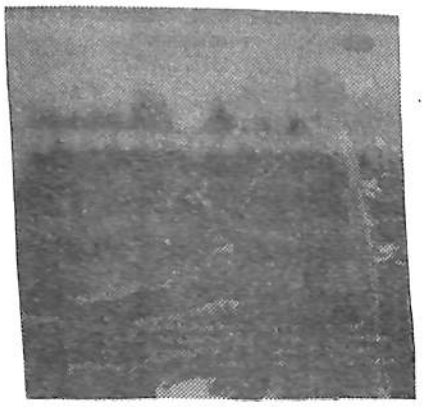

Music from the original soundtrack and more WOODSTOCK

John B.Sebastian:I Had A Dream/Canned Heat:Going Up The Country/Richie Havens: Freedom/Country Joe&The Fish:Rock&Soul Music/Arlo Guthrie:Coming Into Los Angeles/Sha-Na-Na:At The Hop
Country Joe McDonald:I-Feel-Like-I'm-Fixin'-To-Die-Rag/Joan Baez ja Jeffrey Shurtleff:Drug Store Truck Drivin'Man/ Joan Baez:Joe Hill/Crosby,Stills&Nash: Suite:Judy Blue Eyes/CSN&Y:Sea Of Madness
CSN&Y:Wooden Ships/The Who:We're Not Gonna Take It/Joe Cocker: With A Little Help From My Friends
Santana:Soul Sacrifice/Ten Years After:I'm Going Home
Jefferson Airplane:Volunteers/Sly&The Family Stone:Medley: Dance To The Music,Music Lover,I Want To Take You Higher/ John B.Sebastian:Rainbows All Over Your Blues
Butterfield Blues Band:Love March/Jimi Hendrix:Star Spangled Banner,Purple Haze&Instrumental Solo

Jos tunnet hiukankin hengenheimolaisuutta 60-luvun lopun kukkaisihmisten kanssa sinun on ehdottomasti hankittava tämä historiallinen dokumentti.Kuuteen levynpuoleen mahtuu niin paljon tunnetta ja sanomaa,ettei muuta musiikkia tarvisi kuunnellakaan.Sulje silmäsi,siirry ajassa 14 vuotta taaksepäin elokuuhun 1969 Atlantin tuolle puolelle paikkaan nimeltä Woodstock.

Kolme päivää ja yötä aurinkoa,sadetta,rauhaa,huumeita,rakkautta,kuolemaa,uutta elämää,450 000 ihmistä ja ennenkaikkea mahtavaa musiikkia 32 yhtyeen voimalla.Tämä 3LP kuvaa näitä fiiliksia ja se onkin nimensä mukaisesti festivaaleista tehdyn elokuvan musiikkia höystettynä parilla kivalla jutulla. Love&peace on nykyään ajankohtaisempi teema kuin koskaan mikäli sanomalehtiin on uskominen.John B.Sebastian,Richie Havens,Country Joe MacDonald,Joan Baez ja Butterfield Blues Band toimivat vilpittömästi noiden asioiden puolustajina.

Viihtellisemmästä revittelystä vastaavat mm. Canned Heat, Sha-Na-Na,Joe Cocker,Ten Years After,Sly&The Family Stone ja tietysti itse JIMI HENDRIX,jonka versio USA:n kansallislaulusta saa tänäkin päivänä keskiluokkaiselta kuuntelijaltaan vetelät housuun.Canned Heatin näennäisesti kömpelössä Going Up The Countryssä on enemmän ns.alapään potkua kuin yhdessäkään 80-luvun popkappaleessa.

Perinteisestä suomalaisesta räntävapusta puuttuu usein

tältä albumilta kuvastuvaa optimismia (= uskoa parempaan huomiseen) ja tämän vuoksi minä ainakin annan John B.Sebastianin kertoa ihanasta unestaan(jossa ihmiset elivät OMASSA maassaan kuin veljet ja siskot toinen toistaan auttaen) ennenkuin korkkaan ensimmäisen pullon vappuaattona.

PASKANTÄRKEÄT IHMISET ÄLKÖÖN VAIVAUTUKO HANKKIMAAN TÄTÄ LEVYÄ.

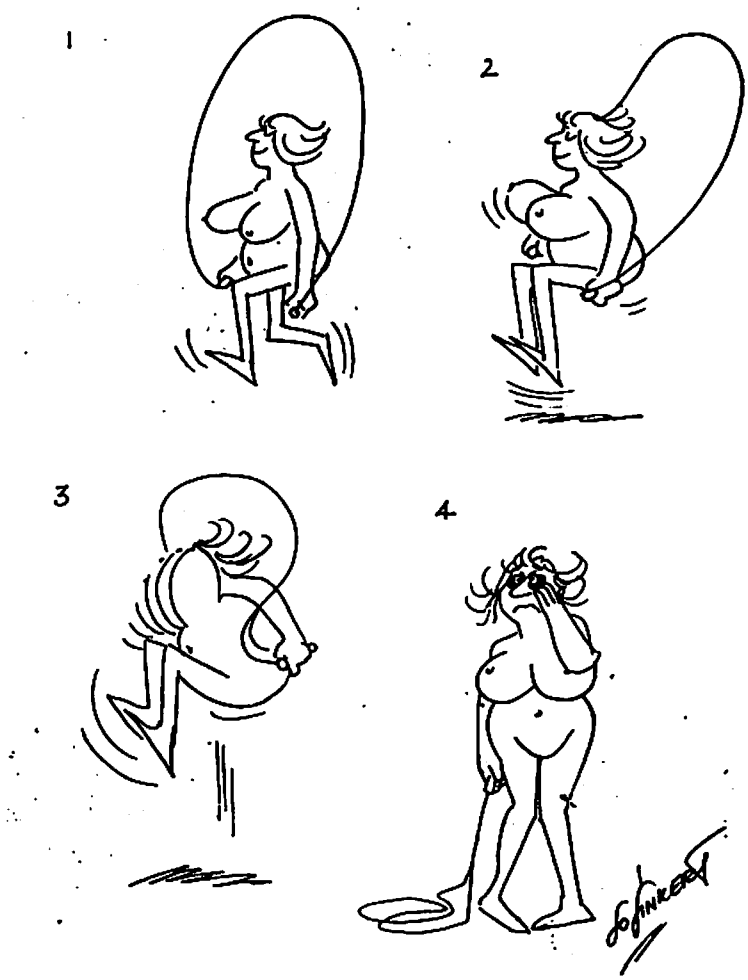

Miksi Suomessa syödään ensi jouluna joka kodissa kalkkunaa?
No,SMP:n noustua valtaan tukitaan kaikki porsaanreiät.

Lauantaina 16.4 klo 8

Kuva valehtelee enemmän kuin 1000 ihmistä.Siksi kysymme teiltä viisaat lukijamme:Onko seuraavissa kuvissa kyse Sohon Torwien Torvisoiton Maailmanennätyksestä Liikkuvassa Kylpyammeessa(10 tuntia 4 minuuttia) vai Albanian merivoimien laivastovierailusta Turussa?

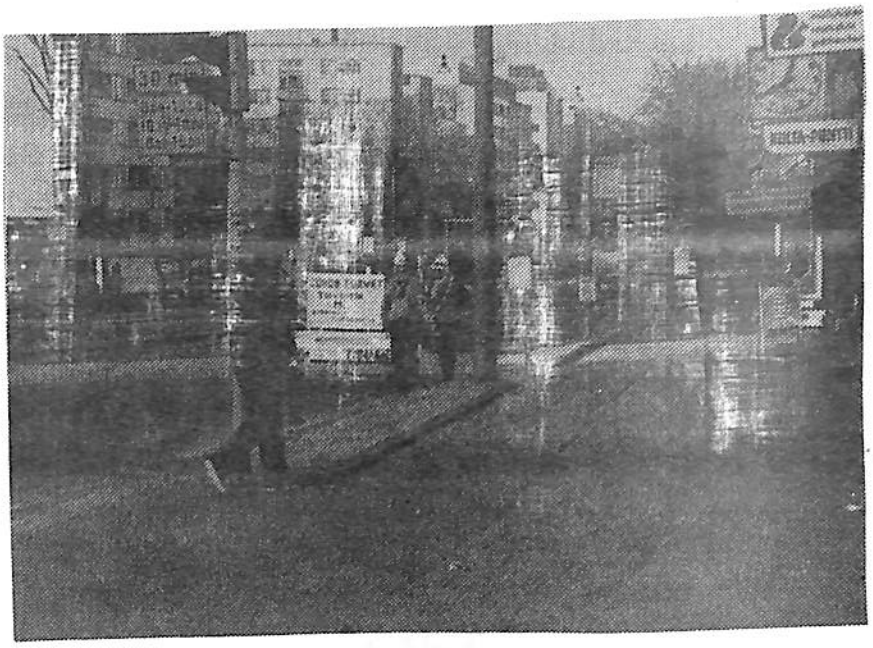

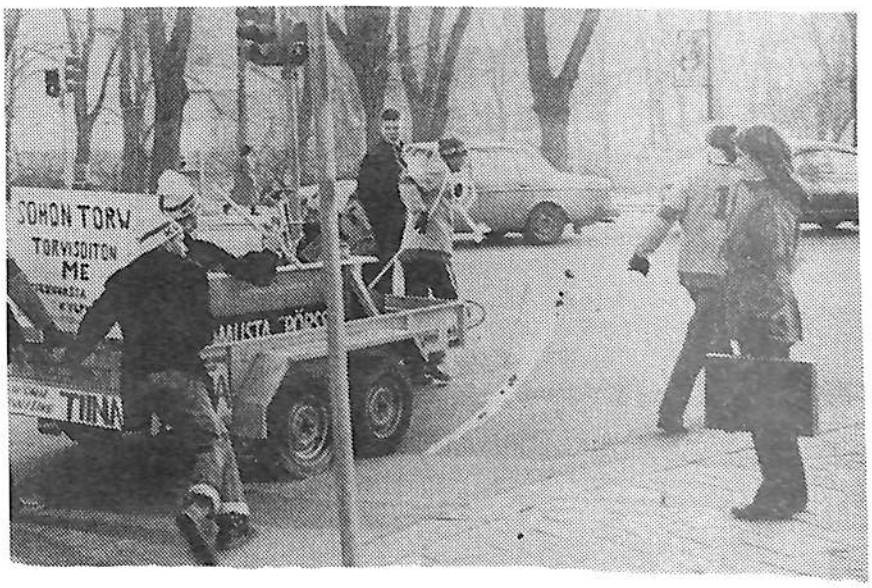
SOHON TORW
TORWSDITON
ME

SUKELLUSVENEITA SAARISTOMERELLA - MIEHISTO RANTAUTUU !?

Samalla kun havainnot sukellusveneiden esiintymisestä saaristomerellä saavat vahvistusta, ovat ranta-asukkaat tehneet jo ilmoituksia miehistön esiintymisestä matalikoilla. Tsyöpö onkin käynnistänyt suuretsinnän vakoojien tavoittamiseksi. Etsinnöissä on käytetty laahusnuottaa ja verkkoja, mutta toistaiseksi ilman tulosta. Toistaiseksi on etsinnät jouduttu keskeyttämään, koska sopivasilmäisten erikoisverkkojen käyttö edellyttää riista- ja kalatalouslaitoksen lupaa, jota Tsyöpö odottaa. Lupamenettelystä on oikeuskanslerilla ja oikeusasiamiehellä eriävät käsityket, joka olikin johtanut sanaharkkaan eduskunnan avajaisissa.

Tiedustelimme tilannetta saaristomerellä puhelimitse Tsyöpön päälliköltä Otsa Rypyltä, jonka tavoitimme vaihtamassa juuri märkiä välihousuja kaislikossa kostuneiden sijalle. Hän arvioi miehistön olevan siirtymässä aluksilta mataliin rantavesiin ja pyrkivän naamioitumaan tavallisten ihmisten joukkoon jatkaen siten kohteensa tarkkailua. Vesillä vakoojan paljastaminen on usein kiinni sekuntien murto-osista, jatkaa Ryppy, ja kuulen kuinka automaattikamera hänen käsissään napsahtaen muuntaa kuviksi noita kiitäviä ajanhetkiä. Kyseessä on prototyyppi jollaisten hankkimiseen on anottu määrärahaa 1. lisäpuolustusbudjetissa. Näillä uusilla kiekkokameroilla on tarkoitus korvata vanhentuneet neulanreikä-kamerat, joiden silmä alkaa olla umpeen muurautunut, kommentoi O. Ryppy.

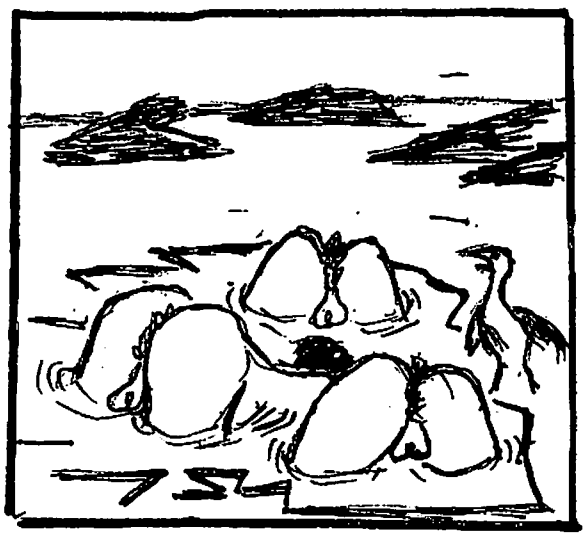

Määrärahan tiimoilta suoritettu eduskuntakysely osoittaa enemmistön myönteistä suhtautumista hankkeeseen. Yleisesti ollaan sitä mieltä, että "rötös-herrat kiinni". "Sukellusvene pilaa vesistöjä ja sen miehistö edesauttaa lapamadon siemenen pääsyä kansan suolistoon" kuuluu vihreiden Jompi Kumpi ryhmäpuheenvuorossaan sanoneen.

Oheisen kuvan on lähettänyt fr. Silja Kilohaili-Strömning Taivassalosta. Hän kertoo näpänneensä sen joulukuussa 82. Otus oli hetkeksi takertunut hänen verkkoonsa, mutta päässyt pakenemaan harmittelee fr..

Lopuksi pyytää poliisi yleisöä olemaan valppaana nyt, kun vedet jälleen vapautuvat ja ihmiset siirtyvät rannoille.

Suku on Pahin

Vappu on tunnetusti työläisten ja ylioppilaiden juhla. Kaikki eivät välttämättä kuulu näihin kahteen kategoriaan. Tämän vuoksi RÄKÄ ehdottaakin vapun muuttamista kaikkien ihmiseksi katsottavien olentojen yhteiseksi riemujuhlaksi. Esittelemme tässä esimerkillisen savo-karjalaisen suvun, joka kyllä osaa ottaa vapusta ilon irti.

Näkymä Pahinten yhteiskeittiöstä n.2 viikkoa ennen vappua

Isoisä Tommi Pahin on nuorekas pelimanni, joka soittaa pyykkilautaa siinä missä tuubaakin ja ryyppää jälkeläisensä porstuan pöydän alle. Tommin vappujuoma: imelä sahti.

Tommin vanhin poika Hugo on selvinnyt toistaiseksi poikamiehenä naisten katalista ahdisteluista huolimatta. Hugo toimii Pelastakaa rotat-ry:n puheenjohtajana ja saa juosta jatkuvasti (kuten edellä mainittiin) pysyäkseen erossa hameväen houkutuksilta.

Hugosta seuraava on Pekko, joka toimii isäinnöitsijänä LSÖ:n kakkaratehtaalla. Pekon vaimo Ulli, tämän sisar Reetta pitävät Kaptenen-nimistä pubia, jonne Pekko kiiruhtaa aina tilaisuuden tullen. Vappujuomia: Hugo/venäl. rommi, Pekko ja Ulli/Rioja Tinto, Reetta/Karjala III.

Reetan ex-puoliso Anton Valkonen on YK:n pääsihteeri. Hänen harrastuksiinsa kuuluu hurjastelu jenkkiraudalla New Yorkin slummialueilla öiseen aikaan ja tärkeiden asiapapereiden tahallinen hukuttaminen. Korkeasta asemastaan huolimatta Anton tyytyy vappuna suomalaisvalmisteiseen paloviinaan.

Reetan ja Antonin vanhin tytär Aunli työskentelee tiedottajana nuorkauppakamarilla. Vapaa-aikanaan hän ohjaa määärätietoisesti jazzbaletti-ryhmää, joka noudattaa nurkumatta Aunlin kovaa harjoitusohjelmaa. Aunlin puoliso Ape omistaa fanaattisen maakuntalehden Kymmene. Apen sydäntä lähellä on AA-kerhotoiminta. Vappuna Aunli nautiskelee Marlin Hölmöilevää Omenaviintä, Ape taas Carilloa kuivana.

Pirkka Tegelman on Reetan ja Antonin nuorempi tytär.Hän hoitaa portsarin hommia paikallisella seurojentalolla.Huhut kertovat hänen olevan kaappijuoppo kun taasen hänen miehensä Erkka,Nilsiän vt.nimismies,on julkijuoppo.Erkka viettää päivät pitkät Tahkovuoren ravintolan baaritiskillä naukkaillen grogilasistaan ja viritellen kuuluisaa hymyään aina uuden neitokaisen ilmestyessä näköpiiriin.Pirkan suosikkijuoma on minttulikööri taskulämpimänä,Erkan grogilasissa on tavallisesti kossua vissyllä.

Tommin vanhin tytär Heluna Pahin-Kotonen on hyvin topakka äiti,joka tarpeen tullen on ottanut olohuoneen seinältä sukukarttunsa ja kurittanut sillä kurittomia poikiaan. Hyvällä päällä ollessaan hän hukuttaa lapsensa hellään äidilliseen huolenpitoon.Hänen miehensä Hannes on rauhallinen koti-isä, joka viettää mieluiten iltansa takan ääressä piippua poltellen ja sotajuttujaan kertoen.Heluna arvostaa Moselweinia pullon suusta juotuna ja Hannes mahdollisia pullonpohjia vappupäivisin.

Helunan ja Hanneksen vanhempi poika Anton on juoppohullu asianajaja,jonka mielestä on parempi olla krapulassa kuin selvin päin.Antonin pikkuveli Buddy harrastaa bodausta ja on oikea järkäle mieheksi.Hänen näkyvin paheensa on karhujen salametsästys.Vappuna Anton on luvannut hörpätä Chivas Regalia kultaisesta taskumatistaan Buddyn tyytyessä votkamaratoniciin.

Tommin kolmanneksi vanhin poika on Vili.Hän toimii Töryn yliopiston lat.dok.tdk:n dekaanina ja opiskelee siinä sivussa raittiustiedettä.Vaimo Kalinka on tyranni ala-asteen johtajaopettajatar,joka asemastaan huolimatta esiintyy päihtyneenä paikassa kuin paikassa."Coke adds life" on Vilin motto,mutta Kalinkan mielestä Karjalasta kajahtaa.

Vilin ja Kalinkan vanhempi kaksoispoika Heikka toimii Aurinkomatkojen matkaoppaana Tessalonikassa.Nuorempi kaksosista, Heikko,on freelanceri,joka on erikoistunut Ruotsinlaivojen kohujuttuihin.Hän tekee myös savolaisvastaisia artikkeleita Apen omistamaan Kymmeneen.Heikalle maistuu kalja etelän auringossakin.Heikko on ihastunut mm.viskilikööriin.

Vilistä seuraava pesueessa on huuliveikko,fysiikan laitoksen dosentti Kalervo.Hänellä on tapana usein viettää öitään yliopiston laskentakeskuksessa mukanaan makuu-ja eväspussi.Puoliso Mary Ann politikoi minkä kerkiää ja on valmiina ryntäämään eduskuntaan heti kun aika on kypsä.Kippurahäntä miellyt-

tää Kalervoa näin vappunakin ja tuskin Mary Annilla on mitään tuota pientä,söpöä eläintä vastaan.
Reinhardt on sotasokea ja käyttää tämän vuoksi mustia laseja. Hän antaa pianotunteja rikkaiden perheiden pikkulapsille.Paettuaan sodan jälkeen Brasiliaan hän löysi Amazon-joen varrelta sijaitsevalta plantaasilta tulevan puolisonsa.Bianca on yhtä tulinen kuin tummakin.Reinhardt juo kaikkea nestemäistä mitä käsikopelolla löytää.Bianca ei koske tequilaa miedompiin viinaksiin.
Opettajatar Kille on Tommin toiseksi vanhin tytär.Hän johtaa täkäläistä painonvartijoiden kerhoa.Puoliso Jaakoppi jahtaa poliisipäällikön ominaisuudessaan kesäisin rantanudisteja.Kille panee vappuna ranttaliksi ja nauttii kokonaisen Light Beerin Jaakopin maistellessa parasta saatavilla olevaa konjakkia,tietysti havannalaisen kera.
Seuraava perillinen on Tahvo,pohjimmiltaan ujo maalaispoika,josta kaupunkilaiselämä on muokannut betoniajan Casanovan.Motto:ota tai jätä.Vastalypsetty lehmänmaito kuuluu Tahvon mielijuomiin.
Tytär Hia omaa uskomattoman viinapään.Urheilussa hän päihittää miehensäkin.Onkohan tämä sitten syy siihen,että Hia ja Juho elävät asumuserossa.Eivät kuitenkaan kovin kaukana toisistaan.Viski on Hialle kaikki kaikessa ja sitä hän tarjoaa Juhollekin tämän piipahtaessa kyläilemään.
Tauno ja Päivyt on esimerkillinen nuoripari.Heistä ei ole mitään pahaa sanottavaa,mitä nyt Päivyt joskus sortaa Taunoa ihan pikkuasioissa.Heille elämä on yhtä shamppanjan juontia.
Tommin lapsista Kirsti on kuopus.Tämä Bombatalon topakka emäntä valmistaa suussasulavat karjalaiset herkut.Kirstin uunituore vauva sai pari viikkoa sitten kasteessa nimen Petrus.Tämä on jo oppinut hymyilemään leveästi ja siristämään tähtisilmiään.Viimeiset huhut kertovat hänen kuiskuttelevan äitinsä korvaan tarinoita,jotka saavat tamän punastelemaan.Lisäksi väitetään,että Petrus olisi pyytänyt äidiltään luvan saada perustaa Bombaan jättiläisdiskon.Hän itse toimisi tietysti tiskijukkana.Uskomattomia tarinoita kun ottaa huomioon,että Petrus on vasta kaksi kuukautta vanha.Kirstin vappujuoma:Moskovskaja,Petruksen Bona,äidinvastikkeen maito.

kuli Sulo